Dossier de Imprensa

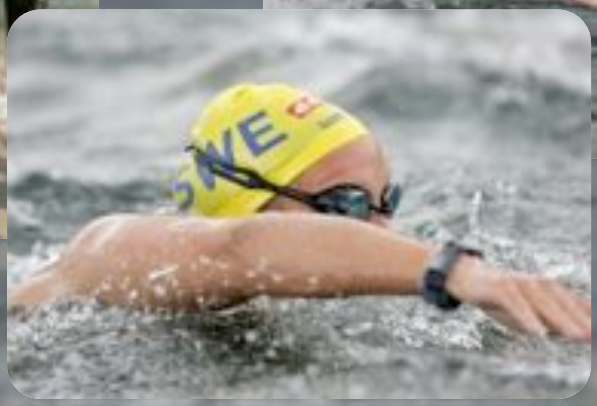

3.ª Taça do Mundo de Setúbal, 28 de Junho de 2008

Índice

Introdução	3
Programa	4
Pontuação e Prize Money	5
Start List Masculina	6
Apresentação dos Nadadores	7-11
Start List Feminina	12
Apresentação das Nadadoras	13-15
Percurso 2008	16
Classificações das edições anteriores	17-20
Ranking Mundial Masculino	21
Ranking Mundial Feminino	22
O Circuito Mundial 2008	23
Vencedores Etapas 2008	24-25
A disciplina de Águas Abertas	26-27
Parceiros	28
Contactos	29

Introdução

A 3.ª Edição da Taça do Mundo de Setúbal vai contar com a participação de 32 nadadores, 13 dos quais apurados para a estreia olímpica das Águas Abertas.
Dos 32 nadadores, 20 são masculinos e 12 femininos, entre os quais 13 portugueses (nove rapazes e quatro raparigas).
A Taça do Mundo corresponde simultaneamente ao II Campeonato Nacional de Águas Abertas na distância de 10km, títulos que estão actualmente na posse de Daniela Inácio e Daniel Viegas.
A competição internacional será antecedida de uma prova nacional destinada a nadadores federados e federados Masters, com a distância de 2500 metros.
A prova de promoção, disputada no mesmo local e com início às 09h00 (duas horas antes da Taça do Mundo), terá a distância de 2.500 metros percorridos num rectângulo desenhado com quatro bóias colocadas em frente ao Parque Urbano de Albarquel.
No final da prova e antes da cerimónia do pódio, os dez nadadores portugueses apurados para os Jogos Olímpicos de Pequim serão alvo de uma homenagem.

Programa

Dias 26 e 27
Treinos das 10h00 às 12h00

Dia 28 (Sábado)

09h00: Partida da Prova de Promoção
09h30: Aquecimento
10h30: Apresentação dos Nadadores
11h00: Partida da Prova de 10km Masculina
11h15: Partida da Prova de 10km Feminina
14h00 (Aprox.): Homenagem aos 10 nadadores apurados para Pequim'08
Cerimónia do Pódio

Pontuação

1.º – 20 pontos
2.º – 18
3.º – 16
4.º – 14
5.º – 12
6.º – 10
7.º – 8
8.º – 6
9.º – 4
10.º – 3

* Todos os outros nadadores que terminem a prova dentro do tempo limite recebem 2 pontos

Prize Money (em dólares)

Masculinos	Classificação	Femininos
2.500	1	2.500
2.000	2	2.000
1.500	3	1.500
1.200	4	1.200
1.000	5	1.000
800	6	800
600	7	600
400	8	400

Start List Masculina

Número	Nadador	País
10	Brendan Capell	Austrália
11	Allan do Carmo	Brasil
12	Simon Tobin	Canadá
13	Mazen Aziz	Egipto
14	Mohamed El Zanaty	Egipto
15	Gilles Rondy	França
16	Thomas Lurz	Alemanha
17	Georgios Charcharis	Grécia
18	Valerio Cleri	Itália
19	Luis Escobar	México
20	Yury Kudinov	Rússia
21	Erwin Maldonado	Venezuela
22	Arseniy Lavrentyev	Portugal
23	Daniel Viegas	Portugal
24	Diogo Pinto	Portugal
25	Vasco Gaspar	Portugal
26	Duarte Mourão	Portugal
27	Francisco Freitas	Portugal
28	Saul Morais	Portugal
29	Diogo Gaspar	Portugal
30	Mário Bonança	Portugal

10 – Brendan Capell

País: Austrália
Data Nascimento: 26-09-1984
Em 2004 sagrou-se campeão do mundo na distância de 25km no Mundial disputado no Dubai, com 20 anos, sem nunca antes ter sido campeão nacional na Austrália. No ano seguinte ganhou a medalha de prata no Mundial de Montreal, também na prova mais longa.
No Mundial de Sevilha participou apenas nos 25km, onde alcançou a 8.ª posição.
Na edição do ano passado da Taça do Mundo setubalense, obteve o 2.º lugar.

11 – Allan do Carmo

País: Brasil
Data de Nascimento: 03-08-1989
OP sexto lugar no Test Event realizado em Pequim garantiu-lhe a presença nos Jogos Olímpicos.
Aos 17 anos conquistou a medalha de bronze nos Jogos Pan-americanos (Rio 2007), o seu maior êxito nas Águas Abertas.
É bicampeão do Campeonato Sul-americano Juvenil, nos 10km (2005 e 2007) e campeão dos Jogos Sul-americanos, nos 5km (2006).

12 – Simon Tobin

País: Canadá
Data de Nascimento: 26-03-1985
Nascido no Quebec, Simon Tobin ostenta o recorde da província na Travessia du Lac Saint-Jean, prova com 32km, ao terminar com o tempo de 6h47min15s. O melhor resultado no circuito mundial foi o 7.º lugar na Taça do Mundo de Londres de 2006.

13 – Mazen Aziz

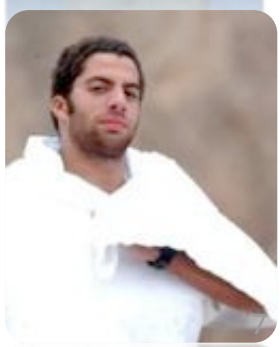

País: Egipto
Data de Nascimento: 14-03-1990
Apesar de ser bastante jovem, tem já uma larga experiência em provas do Circuito Mundial. O ano passado terminou na 3.ª posição a prova de 10km do Lac St. Jean, no Canada.
Esta será a sua segunda presença em Setúbal, depois de ter concluido a edição de 2007 na 6.ª posição.

14 – Mohamed El Zanaty

País: Egipto
Data de Nascimento: 01-02-1984
Em 2001 o *International Swimming Hall of Fame* considerou o egípcio Abd El-Latif Abou Heif, também conhecido como o "*Crocodilo do Nilo*", como o nadador de maratonas do século. Nos dias de hoje El Zanaty é a grande esperança egípcia na luta pelas medalhas em Pequim. O novo "Crocodilo do Nilo" foi 3.º na prova de 25km nos campeonatos do mundo de 2007, em Melbourne. O seu extenso currículo inclui ainda o 2.º lugar do ranking, na edição de 2006 da Taça do Mundo.
Esta é a sua terceira participação na prova portuguesa, depois de se ter sagrado vencedor da edição de 2007.

15 – Gilles Rondy

País: França
Data de Nascimento: 04-09-1981
Campeão da Europa na distância de 25km em 2006, o nadador francês tem vindo nos últimos dois anos a especializar-se nos 10km. Conquistou o apuramento olímpico, nos Campeonatos do Mundo, em Sevilha, onde foi 11.º.
Em 2006 foi apenas 15.º em Setúbal, mas as suas recentes conquistas fazem deste nadador um dos nomes fortes da edição de 2008.

16 – Thomas Lurz

País: Alemanha
Data de Nascimento: 28-11-1979
É o nadador com mais medalhas conquistadas em Mundiais, num total de 10. Tetra-Campeão do Mundo na distância de 5km. Campeão Mundial nos 10km em 2006 e medalhado nas edições de 2007 e 2008.
O nadador alemão é um dos mais fortes candidatos ao primeiro titulo olímpico de Águas Abertas.
A vitória na etapa do Dubai, colocou o nadador na 3.ª posição do ranking do Circuito Mundial.

16 – Georgios Charcharis

País: Grécia
Data de Nascimento: 17-05-1984
Representou o seu país nos Campeonatos da Europa de 2006, nas provas de 10 e 5km.
Detém o terceiro melhor registo de sempre numa das mais emblemáticas travessias realizadas no seu país, a travessia de Koroni-Kalamata, na distância de 30km.

18 – Valerio Cleri

País: Itália
Data de Nascimento: 19-06-1981
Actual líder do Circuito Mundial com 36 pontos, depois de ter conquistado uma vitória na etapa de Santos e de ter terminado a etapa do Dubai na 3.ª posição.
Alcançou a vaga olímpica com o 9.º lugar que obteve no Campeonato do Mundo de Sevilha.
Vice-campeão do Mundial nos 10km em 2006, é oriundo de um dos países com mais tradição na disciplina. Valerio Cleri é actualmente a figura de referência das Águas Abertas transalpinas.

19 – Luis Escobar

País: México
Data de Nascimento: 19-10-1984
Uma das surpresas de Sevilha, o mexicano Luis Escobar garantiu a presença nos Jogos Olímpicos ao terminar a prova de 10km na 14.ª posição, garantindo o apuramento através da vaga continental.
Em Melbourne, nos campeonatos do Mundo, foi apenas 32.º, mas a sua evolução no último ano demonstra bem a sua tenacidade e espírito de sacrifício.

20 – Yury Kudinov

País: Rússia
Data de Nascimento: 27-02-1979
Talvez o nadador mais experiente a marcar presença em Setúbal.
Alcançou o seu primeiro título mundial no ano 2000, na prova de 25km. Depois disso viria a sagrar-se novamente campeão mundial na distância por mais quatro vezes. Não estará nos Jogos Olímpicos, mas o seu nome é dos mais respeitados no seio das Águas Abertas.
Ocupa actualmente a 2.ª posição no ranking do Circuito Mundial.

21 – Erwin Maldonado

País: Venezuela
Data de Nascimento:
Em 2008 a Venezuela emergiu como um dos países em destaque nas Águas Abertas. Erwin Maldonado será o seu representante masculino nos Jogos Olímpicos. O nadador alcançou o apuramento no Test Event, ao terminar na 5.ª posição.

22 – Arseniy Lavrentyev

País: Portugal
Data de Nascimento: 01-02-1983
Em 2006 chega a Portugal vindo da Ucrânia e desde logo revela o seu potencial na disciplina, ao vencer o Circuito Nacional de Águas Abertas.
Em 2007 volta a repetir a vitória no Circuito Nacional e alcança o 4.º lugar na Taça do Mundo de Setúbal.
Impossibilitado de participar em qualquer prova internacional durante um ano, devido à mudança de nacionalidade, a sua primeira prova internacional, já como representante português, é ao mesmo tempo a derradeira oportunidade de qualificação olímpica.
Ao alcançar o 14.º posto no Test Event em Pequim, o português garante a vaga olímpica e concretiza o sonho de representar Portugal nos Jogos Olímpicos.

23 – Daniel Viegas

País: Portugal
Data de Nascimento: 19-10-1983
Em Setúbal irá defender o seu título de Campeão Nacional na distância de 10km. Em 2007 foi segundo no Circuito Nacional de Águas Abertas.
Esta é a sua terceira participação na Taça do Mundo de Setúbal, depois de ter sido 22.º na edição de 2006 e 10.º em 2007.
É o nadador masculino português com mais internacionalizações.
No seu currículo conta ainda com uma presença nos Campeonatos do Mundo de Sevilha, onde terminou a prova de 5km na 25.ª posição.

24 – Diogo Pinto

País: Portugal
Data de Nascimento: 01-12-1987
Alcançou a sua primeira internacionalização em 2008, ao nadar a etapa do Circuito Mundial, que se disputou no Dubai.
Foi 39.º classificado.
Esta será a sua estreia na Taça do Mundo de Setúbal.

25 – Vasco Gaspar

País: Portugal
Data de Nascimento: 29-11-1990
Nadador júnior, estreou-se com as cores nacionais na primeira etapa da Taça do Mundo, que decorreu em Janeiro deste ano, na cidade brasileira de Santos.
Foi o melhor nadador da sua categoria na prova de 10km do Campeonato Nacional em 2007.
Nadará a Taça do Mundo de Setúbal pela primeira vez.

26 – Duarte Mourão

País: Portugal
Data de Nascimento: 28-01-1984
Figura de relevo na Natação Pura, este internacional português chegou a ser recordista nacional nas provas de 200 Mariposa e 400 estilos.
Igualmente confortável nas Águas Abertas, ostenta o título De campeão nacional na prova de 5km.
Em 2006 foi o melhor representante português na Taça do Mundo de Setúbal. Esta será a sua terceira participação.

27 – Francisco Freitas

País: Portugal
Data de Nascimento: 13-07-1991
Em 2006 foi o mais jovem nadador a aventurar-se nas águas de Setúbal, terminando na 23.ª posição, apesar dos seus 14 anos.
É um dos nadadores juniores que procura afirmar-se nas Águas Abertas.
Em Setúbal tentará o apuramento para os Campeonatos da Europa de Juniores.

28 – Saul Morais

País: Portugal
Data de Nascimento: 28-01-1991
Nadador júnior, que participará pela segunda vez na Taça do Mundo de Setúbal.
Em 2007 não concluiu a prova, mas a experiência adquirida no Circuito Nacional deverá conduzir o jovem nadador a um desfecho diferente na edição deste ano.

29 – Diogo Gaspar

País: Portugal
Data de Nascimento: 29-11-1990
Irmão gémeo de Vasco Gaspar, é outra das figuras habituais nas competições nacionais de Águas Abertas.
Menos experiente que o seu irmão, partilha no entanto a mesma paixão pela disciplina.
Esta será a sua primeira participação na Taça do Mundo de Setúbal.

30 – Mário Bonança

País: Portugal
Data de Nascimento: 27-04-1990
O bom resultado alcançado na prova de 5km do *II Controlo de Tempo Indoor* conduziu o nadador de 18 anos às provas de Águas Abertas.
Esta será a sua estreia na distância e numa grande competição internacional.

Start List Feminina

Número	Nadadora	País
50	Shelley Clark	Austrália
51	Ana Marcela Cunha	Brasil
52	Angela Maurer	Alemanha
53	Szabrina Hebbache	Hungria
54	Alice Franco	Itália
55	Imelda Martinez	México
56	Andreina Pinto	Venezuela
57	Yanel Pinto	Venezuela
58	Daniela Inácio	Portugal
59	Daniela Pinto	Portugal
60	Amélia Fernandes	Portugal
61	Ana Gomes	Portugal

50 – Shelley Clark

País: Austrália
Data de Nascimento: 13-02-1981
Especialista em provas mais longas, Shelley Clark participa no Circuito Mundial desde 2001.
Em 2002 terminou o Circuito Mundial de Taças dos Mundo na 3.ª posição. Em 2007 no Mundial de Melbourne, alcançou a 7.ª posição.
Este ano, no Mundial de Sevilha viria a repetir a classificação do ano anterior.

51 – Ana Marcela Cunha

País: Brasil
Data de Nascimento: 23-03-1992
Nos Jogos Olímpicos será a mais jovem nadadora na prova de maratona.
Apesar da sua juventude, é já um dos nomes fortes da disciplina. O 10.º lugar no Mundial de Sevilha permitiu que se juntasse à sua compatriota Poliana Okimoto, contribuindo para que o Brasil fosse um dos dois únicos países a colocar duas nadadoras nos Jogos.
Igualmente competente nas provas de piscina, apurou-se para o Mundial de Juniores nas provas de 800 e 1500m Livres. É a segunda vez que participa na Taça do Mundo de Setúbal, tendo alcançado o 6.º lugar em 2007.

52 – Angela Maurer

País: Alemanha
Data de Nascimento: 27-07-1975
Apurada para Pequim'08 com o 7.º lugar alcançado no Mundial de Sevilha.
Participa pela terceira vez na prova de Setúbal, nunca tendo terminado.
É a nadadora mais veterana e com maior palmarés, das que estarão presentes em Setúbal.
Medalha de bronze nos Mundiais de 2001 e 2003 (25km), prata no Mundial de 2003 (10km), bronze no Europeu de 2004 (10km), sagrou-se campeã europeia em 2006, nas distâncias de 10 e 25km.
Vencedora do Circuito Mundial no ano passado.

53 – Szabrina Hebbache

País: Hungria
Data de Nascimento: 30-01-1988
Presente pela 2.ª vez em Setúbal, em 2006 terminou no 13.º posto.

54 – Alice Franco
País: Itália
Data de Nascimento: 10-02-1989
Na luta pela qualificação para Pequim acabou por perder para a sua compatriota Martina Grimaldi. A impossibilidade de um país apurar dois nadadores no Test Event de Pequim, ditou o afastamento da italiana dos Jogos Olímpicos, mas o 3.º lugar ilustra bem o real valor da jovem nadadora.
No seu currículo figuram ainda o 7.º lugar no Campeonato da Europa de juniores de 2005, na prova de 400 metros estilos e o 5º lugar alcançado no Europeu de Juniores de Águas Abertas de 2006.

55 – Imelda Martinez
País: México
Data de Nascimento: 16-07-1982
Apurada para os Jogos Olímpicos, depois do 7.º lugar no Test Event.
Presença assídua nas grandes competições, tanto de Águas Abertas como de Natação Pura.

56 – Andreina Pinto
País: Venezuela
Data de Nascimento: 10-09-1991
A venezuelana marcará presença em Pequim, competição para a qual se qualificou tanto nas Águas Abertas (17.º lugar no Mundial e 1.ª do continente americano) como na Natação Pura (400 e 800m livres e 200m mariposa).

57 – Yanel Pinto
País: Venezuela
Data de Nascimento: 20-05-1989
Irmã mais velha de Andreina Pinto, não se juntará à sua imã na prova de 10km nos Jogos Olímpicos de Pequim, dado que terminou a prova de 10km nos Campeonatos do Mundo de Sevilha, na 29.ª posição.
Ainda assim a sua presença em Pequim estará assegurada, dado que se qualificou na Natação Pura para a prova de 400m Livres.

58 – Daniela Inácio

País: Portugal
Data de Nascimento: 05-24-1989
A mais internacional de todos os nadadores portugueses, garantiu a presença na estreia olímpica das Águas Abertas no Test Event, ao alcançar a 11.ª vaga. Entre os resultados de maior destaque figuram o 6.º lugar no Europeu de juniores realizado em Julho de 2007 em Milão e a 6.ª posição alcançada na Taça do Mundo do Dubai em Março deste ano, a melhor classificação portuguesa de sempre numa Taça do Mundo de Águas Abertas. A nível do país, a nadadora do Belenenses é campeã nacional nas distâncias de 5 e 10 quilómetros.

59 – Daniela Pinto

País: Portugal
Data de Nascimento: 09-06-1991
Vencedora do Circuito Nacional de Águas Abertas em 2007. Segunda nadadora lusa com mais experiência internacional na disciplina, depois das participações na Taça do Mundo de Sevilha (45.º), Europeu de juniores (25.º), Taça LEN (19.º) e Taça do Mundo de Setúbal (11.º).

60 – Amélia Fernandes

País: Portugal
Data de Nascimento: 23-12-1989
A estreia internacional na disciplina verificou-se em Setúbal, há dois anos. Depois de não ter conseguido terminar a prova, no ano seguinte foi a melhor nadadora portuguesa, com o 10.º posto. Seguiram-se as participações na etapa de Sevilha (48.ª) e Taça LEN (20.ª).

61 – Ana Gomes

País: Portugal
Data de Nascimento: 28-05- 1991
A presença na 3.ª edição da Taça do Mundo de Setúbal representa a sua estreia numa grande competição internacional de Águas Abertas. É uma presença regular nos Campeonatos Nacionais nas provas de 800 e 1500 livres.

Percurso 2008

O Circuito disputa-se no rio Sado, num rectângulo com 2,5 km (4 voltas).
A partida e a chegada são no Parque Urbano de Albarquel.

Classificação Feminina 2007

Class	Nadadora	País	Tempo
1	Eva Berglund	Suécia	02:40:56.40
2	Alexandra Bagley	Austrália	02:41:34.85
3	Trudee Hutchinson	Austrália	02:43:59.15
4	Pilar Geijo	Argentina	02:47:10.35
5	Linsy Heister	Holanda	02:47:27.30
6	Ana Marcela Cunha	Brasil	02:48:03.45
7	Monick Perez	Brasil	02:57:16.95
8	Samiha Mobarak	Egipto	02:57:51.65
9	Magdah Lofty	Egipto	03:07:59.25
10	Amélia Fernandes	Portugal	03:08:32.70
11	Daniela Pinto	Portugal	03:10:22.45

Classificação Masculina 2007

Class	Nadador	País	Tempo
1	Mohamed El Zanaty	Egipto	02:25:28.80
2	Brendan Capell	Austrália	02:27:17.45
3	Josh Santacaterina	Austrália	02:31:02.15
4	Arseny Lavrentyev	Ucrânia	02:31:03.60
5	Stephane Gomez	França	02:31:21.65
6	Mazen Aziz	Egipto	02:31:27.45
7	Kerin Rok	Eslovénia	02:33:55.65
8	Carlos Pavão	Brasil	02:34:04.55
9	Fernando Costa	Portugal	02:40:30.50
10	Daniel Viegas	Portugal	02:49:44.60
OTL	Nuno Vicente	Portugal	03:07:12.75

Classificação Feminina 2006

Class	Nadadora	País	Tempo
1	Jana Pechanová	Rep. Checa	02.14,06
2	Anna Uvarova	Rússia	02.14,21
3	Britta Kamrau Corestein	Alemanha	02.16,54
4	Cathy Dietrich	França	02.17,09
5	Karley Stutzel	Canadá	02.17,39
6	Stefanie Biller	Alemanha	02.21,56
7	Nika Kozarmernik	Eslovénia	02.23,43
8	Velia Van Rensburg	África Sul	02.23,45
9	Ekaterina Zhdanova	Rússia	02.23,54
10	Maria Celeste Puñet	Argentina	02.24,24
11	Paula Wood	Inglaterra	02.26,58
12	Asmaa Kataria	Egipto	02.35,01
13	Szabrina Hebbache	Hungria	02.35,10
14	Marta Villar	Portugal	02.35,30

Classificação Masculina 2006

Class	Nadador	País	Tempo
1	Alan Bircher	Inglaterra	02.02,04
2	Shaun Dias	África Sul	02.02,22
3	Jakub Fichtl	Rep. Checa	02.02,23
4	Mohamed El Zanaty	Egipto	02.02,24
5	Alexander Studzinski	Alemanha	02.02,25
6	Stephane Gomez	França	02.03,02
7	Alex Schelvis	Holanda	02.03,13
8	John Kenny	EUA	02.04,03
9	Damian Blaum	Argentina	02.04,09
10	Petar Stoychev	Bulgária	02.07,45
11	Loïc Branda	França	02.11,43
12	Igor Majcen	Eslovénia	02.14,42
13	Tihomir Ivanchev	Bulgária	02.14,43
14	Arseny Lavrentyev	Ucrânia	02.16,25
15	Gilles Rondy	França	02.19,04
16	Duarte Mourão	Portugal	02.20,38
17	Kenneth Smith	África Sul	02.21,06
18	João Araújo	Portugal	02.22,59
19	Duarte Mendonça	Portugal	02.23,27
20	Miguel Arrobas	Portugal	02.23,31
21	Nuno Vicente	Portugal	02.27,09
22	Daniel Viegas	Portugal	02.27,59
23	Francisco Freitas	Portugal	02.28,02

Ranking Mundial Masculino

Nadador	País	Pontos	Posição
Valerio Cleri	Itália	36	1
Yuri Kudinov	Rússia	26	2
Thomas Lurz	Alemanha	20	3
Daniil Serebrennko	Rússia	20	4
Evgeny Drattsev	Rússia	18	5
Allan Do Carmo	Brasil	18	6
Vladimir Dyatchin	Rússia	14	7
Mark David Warkentin	EUA	12	8
Simone Ercoli	Itália	12	9
Alan Bircher	Inglaterra	10	10
Charles Peterson	EUA	8	11
Loic Branda	França	8	12
Spyridon Gianniotis	Grécia	8	13
Francis Crippen	EUA	6	14
Jose Francisco Herves	Espanha	6	15
Bertrand Venturi	França	4	16
Andrea Righi	Itália	4	17
Daniel Viegas	Portugal	4	18
Philippe Dubreuil	Canadá	4	19
Stephane Gomez	França	4	20

Ranking Mundial Feminino

Nadadora	País	Pontos	Posição
Poliana Okimoto	Brasil	24	1
Martina Grimaldi	Itália	22	2
Larissa Ilchenko	Rússia	20	3
Kirsten Groome	EUA	18	4
Aurelie Muller	França	18	5
Angela Maurer	Alemanha	16	6
Margarita Dominguez	Espanha	16	7
Alice Franco	Itália	16	8
Ana Marcela Cunha	Brasil	16	9
Britta Kamrau Corestein	Alemanha	14	10
Daniela Inacio	Portugal	12	11
Andreina Pinto Perez	Venezuela	12	12
Ekaterina Zhdanova	Rússia	11	13
Yurema Requema	Espanha	8	14
Anna Uvarova	Rússia	4	15
Imelda Martinez	México	4	16
Alejandra Gonzalez	México	4	17
Teja Zupan	Eslovénia	3	18
Edith Van Dijk	Holanda	2	19
Rachele Bruni	Itália	2	20

Circuito Mundial das Maratonas de 10 km

26 Janeiro – Santos, Brasil
15 Março – Dubai, Emirados Árabes Unidos
28 Junho – Setúbal, Portugal
24 Julho – Lac St. Jean, Canadá
7 Setembro – Hong Kong, Hong Kong
14 Setembro – Singapura, Singapura
21 Setembro – Shantou, China
11 Outubro – Cancun, México

Vencedores da etapa de Santos, 26 Janeiro

Lugar	Nadador	País	Tempo
1	Valerio Cleri	Itália	1:58:42.10
2	Evgeny Drattsev	Rússia	1:58:44.11
3	Allan do Carmo	Brasil	1:58:44.30
25	Daniel Viegas	Portugal	2:00:22.22
26	Vasco Gaspar	Portugal	2:00:31.11

Lugar	Nadadora	País	Tempo
1	Larissa Ilchenko	Rússia	2:04:03.57
2	Kirsten Groome	EUA	2:04:05.23
3	Angela Maurer	Alemanha	2:04:13.26
19	Daniela Inácio	Portugal	2:06:22.57

Vencedores da etapa do Dubai, 15 Março

Lugar	Nadadora	País	Tempo
1	Poliana Okimoto	Brasil	1:56:01.27
2	Aurelie Muller	França	1:56:30.47
3	Martina Grimaldi	Itália	1:56:32.44
6	Daniela Inácio	Portugal	1:56:35.06

Lugar	Nadador	País	Tempo
1	Thomas Lurz	Alemanha	1:48:53.06
2	Daniil Serebrennkov	Rússia	1:48:54.64
3	Valerio Cleri	Itália	1:48:54.88
35	Daniel Viegas	Portugal	1:51:50:68
39	Diogo Pinto	Portugal	1:57:49.03

Definição de Águas Abertas

O que define a Natação em Águas Abertas? Obviamente é uma competição de natação realizada em qualquer lugar, excepto numa piscina. Mas existe muito mais do que isso. Nadar livremente em rios, mares, lagos, sem pistas ao lado, apenas um ponto de saída e um de chegada.

Os percursos dessas provas podem variar muito, desde nadar de um ponto a outro ou num circuito com várias voltas. As distâncias também variam bastante, indo das provas mais pequenas de 1500m até às mais longas, que chegam a atingir 88 km. Os nadadores devem lutar contra uma grande variedade de obstáculos: criaturas marinhas, "objectos flutuantes não identificados", correntes, ondas, temperaturas 'adversas', etc. Alforrecas são um incómodo comum, especialmente quando embatem no rosto, sem esquecer os riscos de uma hipotermia.

Estas provas têm ainda um pouco da "pureza" do desporto. Representam realmente a essência da natação, representam um desafio do homem contra a natureza, sem nenhum artifício ou equipamento especial. Por exemplo, não existem pistas ou qualquer outro dispositivo aos quais os nadadores de piscina estão tão acostumados. Apenas é permitida a utilização de touca, óculos e fato-de-banho, sendo proibida a utilização de fatos isotérmicos, idênticos aos utilizados no Triatlo.

A Natação em Águas Abertas está certamente a destacar-se como um desporto para atletas com grande capacidade de resistência e com um impressionante nível de paciência e determinação.

As provas que concentram maiores atenções nos dias de hoje, são as de 10km, distância que será incluída no calendário olímpico sob a denominação de Maratona.

História das Águas Abertas e da Natação

Podemos dizer que a história da natação se confunde com as águas abertas. Desde os primórdios, a natação só era praticada em locais de águas abertas: rios, lagoas, enseadas, baias e mesmo em mar aberto. As primeiras piscinas eram pontões em rios ou à beira de atracadouros e portos, ou seja, com água corrente natural. Piscinas como actualmente são conhecidas, só mais recentemente. Estas tiveram o seu grande desenvolvimento há cerca de 50/60 anos.

Tempos Actuais

No início da década de 90 a FINA apercebeu-se do potencial desportivo e mediático deste tipo de eventos e em 1991, nos Campeonatos do Mundo de Natação, que se realizaram em Perth na Austrália, incluiu pela primeira vez um evento de Águas Abertas. Nesse ano a família da natação crescia oficialmente para as 5 disciplinas que hoje a constituem: A Natação Pura, o Pólo Aquático, as Águas Abertas, os Saltos para a Água e a Natação Sincronizada.

Nas primeiras duas edições dos campeonatos do Mundo de Natação apenas se disputaram provas na distância de 25km.

No ano 2000 em Honolulu, EUA realizou-se pela primeira vez um campeonato do mundo exclusivamente dedicado às Águas Abertas. E foi nas águas quentes do Hawai que pela primeira vez se cumpriu a distância dos 10km nuns Campeonatos do Mundo.

Desde então os melhores nadadores do mundo competem nas distâncias de 5km, 10km e 25km.

Os primeiros títulos mundiais nos 10kms foram no sector feminino para a holandesa Edith Van Dijk e no sector masculino para o nadador espanhol David Meca.

A introdução da distância de 10km no calendário olímpico gerou ainda mais interesse por esta vertente da natação, com um número crescente de nadadores a aspirarem ao sonho olímpico.

O primeiro título Olímpico de Águas Abertas será atribuído em Pequim.

As Águas Abertas em Portugal

As Águas Abertas em Portugal acompanharam a tendência mundial. Bastante populares antes do aparecimento generalizado das piscinas, foram aos poucos diminuindo de importância no panorama desportivo, à medida que o número de piscinas ia aumentando em Portugal, ao mesmo tempo que a qualidade dos nossos recursos hídricos se ia deteriorando.

Durante o seu apogeu, estas provas conseguiram captar a imaginação dos Portugueses, gerando inclusive, alguns "heróis nacionais". Tal foi o caso de Baptista Pereira, que para orgulho de muitos venceu a mais importante prova de travessias do seu tempo. O Canal da Mancha.

Ao longo da sua carreira foi coleccionando sucessos desportivos, a Travessia do Estreito de Gibraltar e do rio Tejo foram outros pontos altos na sua brilhante carreira.

O crescimento da disciplina de Águas Abertas tem sido inquestionável nos últimos anos, com um número crescente de participantes nas provas nacionais.

Pelo terceiro ano consecutivo, Portugal acolhe uma etapa do Circuito Mundial de Águas Abertas, da FINA. No seguimento desta prova, os nadadores Portugueses tiveram a oportunidade de competir em alguns dos mais importantes eventos de Águas Abertas realizados no mundo.

Em 2008, Portugal cumprirá o feito histórico de colocar dois representantes na estreia olímpica das Águas Abertas.

Organização

Patrocinadores

Informações e Contactos

Federação Portuguesa de Natação
Site Oficial: www.fpnatacao.pt

Presidente da Direcção - Paulo Frischknecht

Moradia do Complexo do Jamor
Estrada da Costa
1495-688 Cruz Quebrada
Tel: + 351 21 4158190/91
Fax + 351 21 4191739

Gabinete de Comunicação
Email: fpn.comunicacao@fpnatacao.pt
Telm: 91 707 27 12

Comité Organizador da Setubal Bay International Swim Marathon
Site Oficial: www.mun-setubal.pt/setubalbay

Presidente do Comité Organizador – Luís Liberato Baptista

Câmara Municipal de Setúbal
Divisão de Desporto
Parque Urbano de Albarquel, Rua da Saúde
2900 Setúbal
Telefone:+ 351 265 548234
Fax:+ 351 265 548236
e-mail: setubalbay@mun-setubal.pt